

# 東京都青山霊園案内図

おたずねのお墓は

種	( )	号	側	番
---	-----	---	---	---

です

種別

1 イ 10 2 イ 20

※○数字は「号」、数字は「側」を示します。

凡例

- 水汲み場
- イトイ
- 茶
- 駐
- 広
- 立体埋蔵施設



都営地下鉄大江戸線  
東京メトロ半蔵門線  
東京メトロ銀座線  
山一丁目駅

東京メトロ銀座線  
外苑前駅

港区立  
青山公園

西

北中央入口

立休埋蔵施設  
(第2区)

東中央入口

東2入口

東1入口

立山西入口

立山北西入口

立山北入口

西中央入口

西5入口

西6入口

西7入口

西4入口

西3入口

西2入口

西1入口

南中央入口

東3入口

都立青山公園

立休埋蔵施設  
(第1区)

立休埋蔵施設  
(第3区)

立休埋蔵施設  
(第4区)

立休埋蔵施設  
(第5区)

立休埋蔵施設  
(第6区)

立休埋蔵施設  
(第7区)

立休埋蔵施設  
(第8区)

立休埋蔵施設  
(第9区)

立休埋蔵施設  
(第10区)

## 青山霊園のあらまし

都立青山霊園は、港区の北西に位置してビル街の中にありますが、園内を縦横に走る桜並木を始め、武蔵野の面影を留める樹木が生い茂り、落ち着いた雰囲気を保っています。

その中に、明治以来の古風で個性的な、大小様々な墓所(外人墓地・警視庁墓地等の墓域、明治維新の功労者や文学者・科学者・芸術家・政治家等の著名人墓所)が数多くあり、年間を通して、墓参者はもとより歴史探訪の見学者も大勢来園します。

総面積は263,564㎡で、そのうち墓所面積は128,019㎡です。およそ、48.6%が墓所となっています。種別としては、1種イ・1種ロ・2種イ・2種ロの4種あります。緑比率は59.0%(港区全体では18.6%)です。

面積 263,564㎡(約7万9千坪)

墓所面積 128,019㎡

開園日 明治7年(1874年)9月1日

施設の種別	使用者数	埋葬体数
一般埋葬施設	14,166人	124,831体
立体埋葬施設	717人	1,511体

(平成25年11月1日現在)

沿革	江戸時代～	美濃郡郡上藩(岐阜)青山大膳亮幸哉の下屋敷
	明治5年7月	神葬墓地の指定…青山百人町足シ山(立山地区)
	明治5年11月	青山元郡上邸跡
	明治7年6月	墓地の指定…青山百人町統神葬地(立山地区)
		青山神葬地
	明治7年9月	墓地の開設
	明治9年5月	東京府への移管
	明治22年	東京市への移管
	明治36年	墓園の都市計画決定(当初)
	昭和32年12月	墓園の都市計画決定(最終)
	昭和38年3月	公園の都市計画決定(当初)
	昭和35年8月	公園の都市計画決定(最終)
	昭和60年4月	墓所の貸付停止
	昭和63年	公益財団法人東京都公園協会が管理運営を管理受託
	昭和9年	東京都霊園調査会の発言
	平成9年	東京都霊園問題等検討委員会の答申
	平成14年5月	東京都公園審議会「区部霊園の管理について」諮問
	平成14年12月	「区部霊園の管理について」答申
	平成15年	一部墓所の再貸付を開始(青山霊園再生計画)
	平成18年4月～	公益財団法人東京都公園協会が指定管理者として管理運営を受託

## 霊園からのお願い

～静謐な霊園環境を保つための3つのお願い～



- 1 墓所内には立ち入らないでください
- 2 園内の花、樹木を大切にしましょう
- 3 ごみはお持ち帰りください

※静謐な霊園環境を維持するために、マナーを守って散策をお楽しみください。皆様のご協力をお願いいたします。

## お問い合わせ先



指定管理者 **公益財団法人 東京都公園協会 青山霊園管理所**

住所：〒107-0062 東京都港区南青山2丁目32番2号

■当霊園に関すること、青山霊園管理所

TEL：03-3401-3652 ※8時30分～17時15分(年末年始を除く)

FAX：03-3404-4724

■公益財団法人 東京都公園協会の事業全般に関すること：

お客様サポートセンター TEL：03-3232-3038  
 ※8時30分～17時30分(土日・祝日、年末年始を除く)  
 URL：http://www.tokyo-park.or.jp/reien



## ●交通

- ・東京メトロ銀座線「外苑前」下車 徒歩約8分
- ・東京メトロ千代田線「乃木坂」下車 徒歩約12分
- ・都営地下鉄大江戸線、東京メトロ銀座線・半蔵門線「青山一丁目」下車 徒歩約10分

## 道路案内図

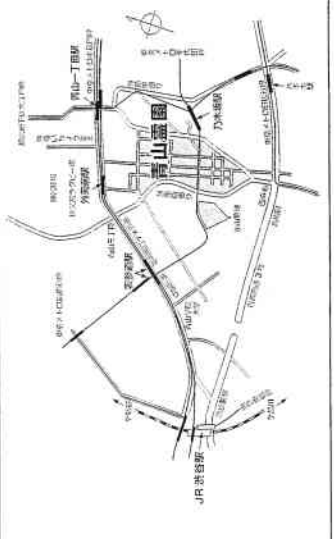

# 東京都小平霊園案内図

おたすねのお墓は  区  側  番です。



(樹林墓地)

- 凡 例
- 一 般 墓 地
  - 定 形 墓 地
  - 樹 林 墓 地
  - 樹 木 墓 地
  - 合 葬 式 墓 地 (合葬専用区域)

- 凡 例
- 水 汲 み 場 水
  - 下 野 花 園 場
  - ト イ レ
  - 休 憩 所
  - 公 衆 電 話
  - 市 境 界

- 番 号 区 画 番 号
- 1 山 中 七 平 1-9-21 野 崎 野 子
  - 2 原 島 清 子 2-8-19 野 崎 野 子
  - 3 藤 田 真 子 2-10-17 野 崎 野 子
  - 4 藤 田 真 子 2-11-6 野 崎 野 子
  - 5 藤 田 真 子 2-17-15 野 崎 野 子
  - 6 藤 田 真 子 2-7-21 野 崎 野 子
  - 7 藤 田 真 子 4-5-26 野 崎 野 子
  - 8 藤 田 真 子 4-9-36 野 崎 野 子
  - 9 藤 田 真 子 7-11-21 野 崎 野 子
  - 10 藤 田 真 子 8-1-7 野 崎 野 子
  - 11 藤 田 真 子 9-18-17 野 崎 野 子
  - 12 藤 田 真 子 10-1-1 野 崎 野 子
  - 13 藤 田 真 子 10-1-1 野 崎 野 子
  - 14 藤 田 真 子 11-7-23 野 崎 野 子
  - 15 藤 田 真 子 12-10-2 野 崎 野 子
  - 16 藤 田 真 子 13-1-1 野 崎 野 子
  - 17 藤 田 真 子 13-23-6 野 崎 野 子
  - 18 藤 田 真 子 13-25-9 野 崎 野 子
  - 19 藤 田 真 子 13-27-1 野 崎 野 子
  - 20 藤 田 真 子 15-1-5 野 崎 野 子
  - 21 藤 田 真 子 16-1-3 野 崎 野 子
  - 22 藤 田 真 子 16-2-7 野 崎 野 子
  - 23 藤 田 真 子 16-17-22 野 崎 野 子
  - 24 藤 田 真 子 16-17-25 野 崎 野 子
  - 25 藤 田 真 子 16-20-31 野 崎 野 子
  - 26 藤 田 真 子 17-1-50 野 崎 野 子
  - 27 藤 田 真 子 18-1-14 野 崎 野 子
  - 28 藤 田 真 子 18-12-2 野 崎 野 子
  - 29 藤 田 真 子 18-12-1 野 崎 野 子
  - 30 藤 田 真 子 21-19-39 野 崎 野 子
  - 31 藤 田 真 子 22-19-6 野 崎 野 子
  - 32 藤 田 真 子 22-20-9 野 崎 野 子
  - 33 藤 田 真 子 23-27-29 野 崎 野 子
  - 34 藤 田 真 子 23-29-5 野 崎 野 子
  - 35 藤 田 真 子 25-12-15 野 崎 野 子
  - 36 藤 田 真 子 26-1-1 野 崎 野 子
  - 37 藤 田 真 子 27-13-2 野 崎 野 子
  - 38 藤 田 真 子 27-23-18 野 崎 野 子
  - 39 藤 田 真 子 29-8-14 野 崎 野 子
  - 40 藤 田 真 子 32-1-16 野 崎 野 子
  - 41 藤 田 真 子 32-12-27 野 崎 野 子
  - 42 藤 田 真 子 32-12-22 野 崎 野 子
  - 43 藤 田 真 子 39-1-8 野 崎 野 子
  - 44 藤 田 真 子 39-1-15 野 崎 野 子
  - 45 藤 田 真 子 39-19-15 野 崎 野 子
  - 46 藤 田 真 子 41-1-9 野 崎 野 子
  - 47 藤 田 真 子 41-2-1 野 崎 野 子
  - 48 藤 田 真 子 41-4-20 野 崎 野 子

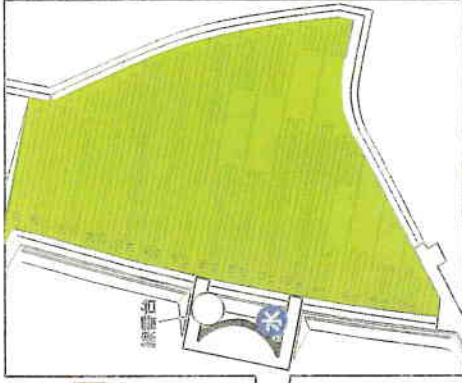

# 小平霊園のあらまし

## 1. 現況

小平霊園は、昭和23年5月に開園した都立の霊園で、新宿から西へ23kmの地点、西武新宿線と新青梅街道にはさまれた住宅地のなかに建設された公園墓地です。

西武新宿線の小平駅北口から線路沿いに、ケヤキ並木の表参道を300mほど歩くと正門に着き、門を入って左側の林のなかに霊園管理事務所があります。正門からは幅員約50mの中央参道が北へ600mほど続き、両側に高く枝を広げるアカマツや緑鮮やかな芝生地、秋の彼岸花などが目をひきます。

園内の区画の多くは、四方を100mごとにケヤキ、サクラ、マツ、などの並木のある園路によって区切られ、区画ごとに特徴ある雰囲気を出しています。中央部の36区画は一般墓地、東側の5区画は、近代的な明るい雰囲気のある芝生墓地、正門を入って右側の樹林地の中には合葬埋蔵施設、北側の新青梅街道沿いには、土地の有効利用を図った壁型墓地が設置されています。平成24年4月には都立霊園として初めての樹林墓地が建設されました。

本園の総面積は65万3千㎡で、そのうち約半分が墓所、残りの半分は樹林や草地、園路となっており、春と秋のお彼岸やお盆の時期には、1日に数万人の墓参者が訪れます。墓参だけではなく朝晩や休日などには、散歩を楽しむ人や子どもたちなども多く見受けられ、地域に溶け込んだ霊園となっています。

なお、本園は周辺市の広域避難場所にも指定されています。

## 2. 沿革

明治7年、とさの明治政府の「墓地取扱規則」制定を機に、東京府は市民のための公共墓地として青山、谷中、染井、雑司が谷等の墓地を開設しました。

しかし、その後の東京の急激な市街化の進展と人口増加のため、大正初期には墓地不足が深刻化し、東京市は郊外の東方、西方、北方の3箇所に公園墓地の建設を計画しました。この計画に基づき、大正12年には北方面の多磨霊園(府中市)、昭和10年には東方面の八柱霊園(松戸市)を開設しました。

昭和19年には西方面の小平霊園建設を都市計画決定し、23年5月に開園しました。小平霊園では、昭和36年から欧米諸国に普及している明るく開放的な芝生墓地の造成を開始しました。その後、平成3年には、都民のひびいた墓参需要に対応するため、新しい型式の壁型墓地を開設しました。また、家族形態や墓地意識の変化など、多様な墓地ニーズに対応するため、一つの墓所に多くの遺骨を一緒に埋蔵する新しい形態の合葬埋蔵施設を、平成10年6月に1号墓、平成20年5月に2号墓を開設しました。

平成24年には、死後は自然に還りたいという都民の要望に添えるものとして、都立霊園では初めての樹林墓地が建設されました。

### 墓所の管理についてのお願

使用許可を受けている墓所については、使用者に管理をしていただくこととなっています。

樹木の枝、根、雑草等により隣接の墓所に迷惑がからさないよう十分注意してください。

カラスなどによるお供物の散らかしや、大量のゴミの処理に大変苦慮しております。墓前に供えた菓子、くだもの及び墓参の際に持ち込まれたビンや缶、弁当の空き箱などは、お帰りの際にお持ち帰りください。

## 3. 面積・施設

総面積 653,545.40㎡  
 施設別内訳  
 墓所(墳墓) 297,386㎡  
 通路(墓域内) 136,166㎡  
 園路 94,132㎡  
 植え込み 89,437㎡  
 芝生(除墓区域) 10,700㎡  
 その他(建物等) 25,724㎡  
 水汲み場 89箇所  
 休憩所 2箇所  
 トイレ(身障者用併設) 6箇所  
 下げ花置場 50箇所

墓所数(平成26年12月1日現在)  
 一般埋蔵施設 33,140箇所  
 芝生埋蔵施設 7,268箇所  
 壁型埋蔵施設 1,190箇所  
 合葬埋蔵施設 2箇所  
 樹林型合葬埋蔵施設 1箇所  
 樹木型合葬埋蔵施設 1箇所  
 小型芝生埋蔵施設 500箇所

## 4. 年譜史

- 昭和23年5月 開園(都立8霊園で7番目の設置)
- 昭和36~44年 芝生墓地開設
- 昭和60年10月 霊園の管理が公益財団法人東京都公園協会に委託される。
- 昭和63年9月 現在の管理事務所竣工
- 平成3~5年 壁型墓地開設
- 平成10年6月 合葬埋蔵施設1号墓開設
- 平成20年5月 合葬埋蔵施設2号墓開設
- 平成24年4月 樹林型合葬埋蔵施設開設
- 平成26年4月 樹木型合葬埋蔵施設および小型芝生埋蔵施設開設

## 参考

指定管理者 公益財団法人東京都公園協会

事務所名 小平霊園管理事務所

住所 〒189-0012 東京都東村山市萩山町1-16-1

■当霊園に関すること:小平霊園管理事務所

TEL: 042-341-0050

※8時30分~17時15分(休祭日を除く)

FAX: 042-341-0063

■公益財団法人東京都公園協会の事業全般に関すること

お客センター

TEL: 03-3232-3038

※8時30分~17時30分(土日、年末年始を除く)

TOKYO 公園 さんぽ 倶楽部

URL: <http://www.tokyo-park.or.jp/refer/>

### 交通

西武新宿線小平駅北口下車 徒歩5分  
 (高田馬場駅~小平駅 急行で約25分)

### 車でお越しの方へ

車の出入りは、正門のみですが、お彼岸の中日などは北口(新青梅街道側)を所轄警察の指導のもと、開放いたします。

正門出入口の開放時間

4月~9月 7:30~18:30

10月~3月 7:30~17:00

なお、車での入園は夕方の時刻の30分前までです。大型車両は、入園できません。

鉄道案内図

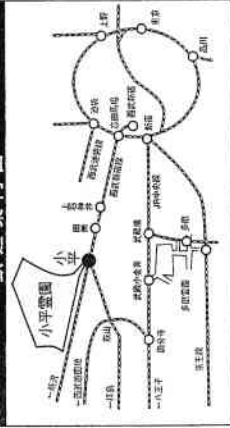

# 合葬埋蔵施設の概要

## 八柱霊園合葬埋蔵施設・小平霊園合葬埋蔵施設

### 1 特色

- (1) 個人（1体用）又は夫婦、親子、兄弟姉妹（2体用・3体用）で申込みできるお墓です。
- (2) 生前に申込みすることもでき、遺骨での申込みもできます。
- (3) お墓を継ぐ人がいない方も申込みできます。
- (4) 小平霊園には墓誌（石製）が設置されており、刻字することができます（有料）。

八柱霊園には石製墓誌は設置していませんが、電子式（タブレット端末）の墓誌を管理事務所に設置します。

### 2 埋蔵方法

埋蔵方法は以下の2通りです。

#### ① 一定期間後共同埋蔵（今年度は八柱霊園のみの募集です。）

使用許可日から起算して20年間は地下にある埋蔵室に骨壺の状態で見守り、その後は共同埋蔵室に共同埋蔵（遺骨を骨壺から出して合わせ葬ること。）します。生前申込区分での申込みの場合は、使用許可日から起算して20年間、骨壺を保管する場所を確保してあります。

使用許可日から20年を過ぎて納骨する場合は、最初（埋蔵時）から共同埋蔵になります。埋蔵する遺骨の容器は、幅・奥行とも25cm以内、高さ28cm以内で不朽性のものとしします。

#### ② 直接共同埋蔵

納骨後速やかに共同埋蔵（遺骨を骨壺から出して合わせ葬ること。）します。

上記①、②いずれの場合も「遺骨共同埋蔵承諾書」に署名し、実印を捺印のうえ、書類審査時に提出していただきます。

### 3 納骨方法

遺骨の埋蔵は、管理事務所で手続きが終了した後に、職員が行います。使用者及び関係者がカロートに立入ることはできません。

原則として、埋蔵した遺骨はお返しすることはできません。

遺骨申込区分での申込みの場合、申込遺骨は使用許可日から3年以内に納骨する必要があります。



〈八柱霊園合葬埋蔵施設〉

### 4 参拝方法

焼香や献花は、墓地正面に設けられた参拝広場にある献花台で行っていただきます。

カロートに立入ることはできません。

毎年10月1日（都民の日）に、埋葬者に対し花を供える献花式を行います。献花式にはどなたでも自由に参加することができます。

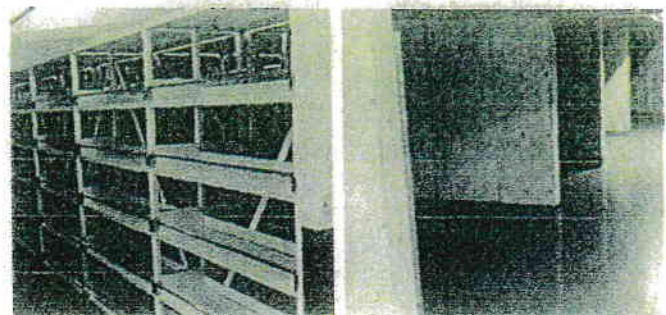

〈地下1階〉

〈地下2階〉

〈合葬埋蔵施設カロート〉

## 小平霊園樹林型合葬埋蔵施設

### 1 特色

- (1) 直接土に触れるかたちで共同埋蔵（遺骨を骨壺から出して合わせ葬ること。）します。埋蔵場所の指定はできません。
- (2) 生前に申込むこともでき、遺骨での申込みもできます。
- (3) お墓を継ぐ人がいない方も申込みできます。
- (4) 「遺骨」・「粉状遺骨」の両方を募集します。2 体用の組に申込む場合は、2 体とも「遺骨」か、2 体とも「粉状遺骨」となります。
- (5) 墓誌（石製）は設置しません。

### 2 埋蔵方法

樹林の下に設置された共同埋蔵施設（カロート）に、遺骨を納骨袋に入れた状態で、直接土に触れるかたちで共同埋蔵します。

「遺骨共同埋蔵承諾書」に署名し、実印を捺印のうえ、書類審査時に提出していただきます。

### 3 納骨方法

遺骨の埋蔵は、管理事務所で手続きが終了した後に、職員が行います（埋蔵に立ち会うことはできません）。

納骨手続きが終了した順番に共同埋蔵を行いますので、埋蔵場所を指定することはできません。

埋蔵した遺骨は、お返すことはできません。

遺骨申込区分（「遺骨」・「粉状遺骨」いずれも）での申込みの場合、申込遺骨は使用許可日から3年以内に納骨する必要があります。

### 4 参拝方法

焼香や献花は、墓地正面に設けられた参拝広場にある献花台で行っていただきます。

毎年5月4日（みどりの日：国民の祝日）に、埋葬者に対し花を供える献花式を行います。

毎月決められた一日を、この施設の閉鎖日とします。この日の参拝はできませんので、あらかじめ管理事務所にご確認ください。

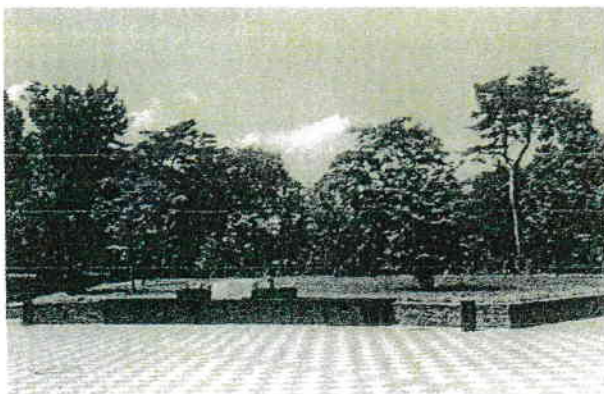

〈小平霊園<sup>じゅりん</sup>樹林型合葬埋蔵施設〉

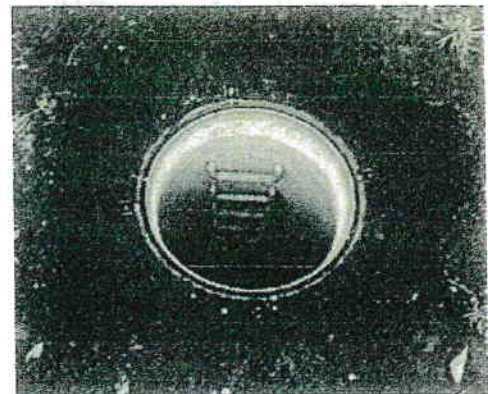

〈共同埋蔵施設（カロート）〉

## 小平霊園樹木型合葬埋蔵施設

## 1 特色

- (1) 直接土に触れるかたちで遺骨を「個別に」1体ずつ埋蔵します。埋蔵場所の指定はできません。
- (2) 遺骨申込区分のみで、生前申込区分はありません。
- (3) お墓を継ぐ人がいない方も申込みできます。
- (4) 遺骨申込区分の2体用で申込み場合、遺骨2体の関係は、夫婦、親子、兄弟姉妹に限ります。
- (5) 墓誌（石製）は設置しません。

## 2 埋蔵方法

樹木の周辺に、遺骨を納骨袋に入れた状態で、直接土に触れるかたちで「個別に」1体ずつ埋蔵します。「遺骨共同埋蔵承諾書」に署名し、実印を捺印のうえ、書類審査時に提出していただきます。

## 3 納骨方法

遺骨の埋蔵は、管理事務所です手続きが終了した後に、職員が行います（埋蔵に立ち会うことはできません）。

納骨の際、粉状遺骨であっても構いませんが、樹林型合葬埋蔵施設と異なり、使用料は変わりません。

納骨手続きが終了した順番に個別埋蔵を行いますので、埋蔵場所を指定することはできません。

埋蔵した遺骨は、お返しすることはできません。

申込遺骨は、使用許可日から3年以内に納骨する必要があります。

## 4 参拝方法

焼香や献花は、墓地正面に設けられた参拝広場にある献花台で行っていただきます。

毎年5月4日（みどりの日：国民の祝日）に、埋葬者に対し花を供える献花式を行います。

毎月決められた一日を、この施設の閉鎖日とします。この日の参拝はできませんので、あらかじめ管理事務所にご確認ください。

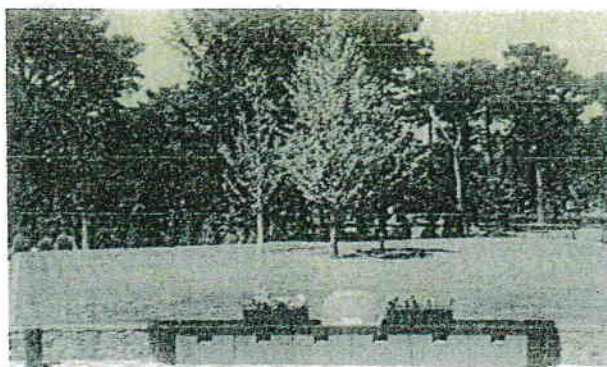

〈小平霊園<sup>じりゆう</sup>樹木型合葬埋蔵施設〉

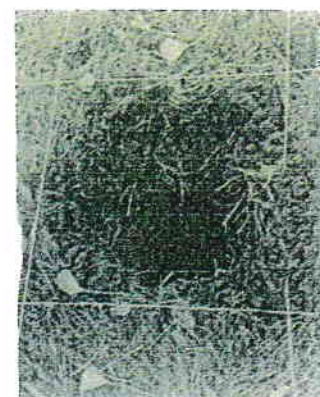

〈埋蔵場所の一例〉

# 東京都多摩霊園案内図

おたずねのお墨は

区	町	番

です

**お問い合わせ先**  
 東京都 公営霊園法人 東京都公園協会  
 多摩霊園管理事務所

TEL: 042-895-2078  
 FAX: 042-895-2083

TEL: 042-895-2078  
 FAX: 042-895-2083





# 東京都多磨霊園案内

## 多磨霊園のあらまし

本園は、大正12年(1923年)4月に開設されました。わが国最初の公園的風景を取り入れた大規模な墓地です。当時東京市の人口は増加を続け、市内の墓地不足が進行していました。そこで、大正8年に新設計画が立てられ、大正12年開設のはこびとなったものです。当初は「多磨墓地」という名称でスタートしましたが、昭和10年「多磨霊園」と名称が改められました。

開設時はおよそ100万㎡の広さでしたが、昭和14年になって西側へ拡張を行い、現在は約128万㎡(およそ39万坪)と都営8霊園のなかで最も広い面積を有しています。霊園全体の面積のうち、実際の墓所面積の割合を敷地全体の50%以下に抑え、豊かな緑地等を確保しています。

墓域は園路によって26区の区域に分けられ、個々の墓所にはすべて番号をつけて整理されています。なお、平成5年には用地が不足する大都市における新しい墓地形式としての「みたま堂」(新納骨堂)が、また平成15年には合葬式墓地が完成しました。

面積 1,280,237㎡

開園日 大正12年(1923年)4月1日

施設の種類	使用者数	埋葬体数
一般墓地(芝生墓地・壁型墓地含む)	63,917人	403,078体
みたま堂(長期収蔵)	5,476人	9,166体
みたま堂(一時保管)	4,634人	4,634体
合葬式墓地	3,753人	6,872体

(平成25年1月1日現在)(無縁塚を除く)

### ●交通

電車、バスを利用する場合、以下の経路があります。

- ①JR中央線「武蔵境」駅で、西武多摩川線にのりかえ「多磨」駅で下車。霊園正門(表門)まで徒歩約7分。
- ②京王線「多磨霊園」駅から、バス武蔵小金井駅南口行き、または多磨町行き「多磨霊園表門」下車。
- ③JR中央線「武蔵小金井」駅南口から、バス多磨町行き、または多磨霊園駅行き「多磨霊園裏門」「多磨霊園表門」下車。

### ●車でお越しの方へ

園内への車の出入りは、バス通り2ヶ所、正門、小金井門のみです。

開園時間

正門、小金井門 3/1~9/30 8:00~18:30

10/1~2/28 8:30~17:30

バス通り 8:30~17:30

お彼岸時などは北門、西門、東門も開門いたします。

また、開門時間、車両通行ルートも変更となります。

詳しくは霊園管理事務所へお尋ね下さい。

